

Bijlage 1: Begrippenlijst

Achtergrondwaarden

Bij regeling van de minister van Infrastructuur en Milieu in de Regeling bodemkwaliteit vastgestelde gehalten aan chemische stoffen voor een goede bodemkwaliteit, waarvoor geldt dat er geen sprake is van belasting door lokale verontreinigingsbronnen.

Bebouwde kom

De grenzen van de bebouwde kom of kommen van een gemeente worden vastgesteld bij besluit van de gemeenteraad.

Bodemkwaliteit

De bodemkwaliteit in een bepaald gebied is de verdeling van gehalten in een gebied. Deze verdeling kan worden gekwantificeerd door statistische parameters (gemiddelde, percentielwaarden).

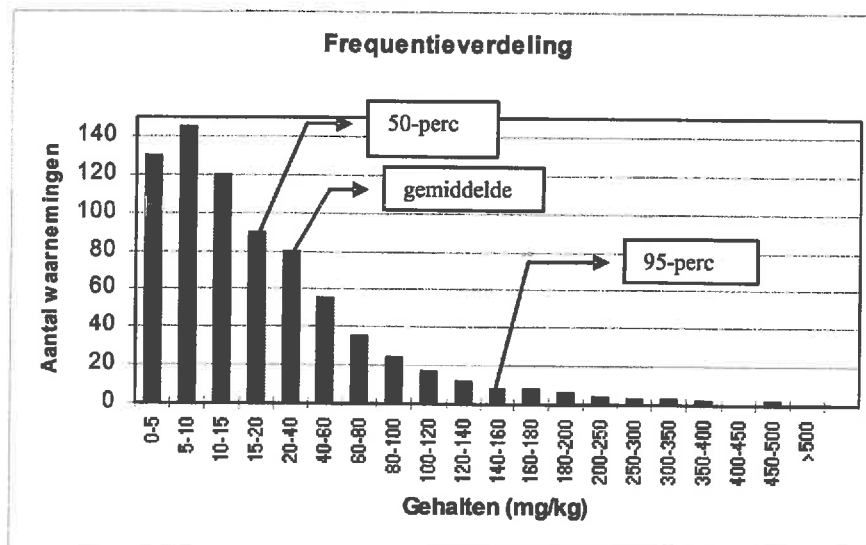

Bodemkwaliteitskaart

Kaart waarop zones met gelijke gebiedseigen chemische bodemkwaliteit staan aangegeven.

Bodemkwaliteitsklasse

In het Besluit bodemkwaliteit worden bodemkwaliteitszones afhankelijk van de gemiddelde kwaliteit ingedeeld in één van de drie onderscheiden bodemkwaliteitsklassen:

- Klasse Landbouw/natuur
- Klasse wonen
- Klasse industrie

Bij de toetsmethodiek voor Landbouw/natuur wordt uitgegaan van een staffel voor het aantal toegestane overschrijdingen van de functiewaarden (voor staffel zie tabel in hoofdtekst rapport). Voor de klasse Wonen is ook een aanvullende toetsing van toepassing:

Klasse Landbouw/natuur (achtergrondwaarde – AW2000):

- Alle concentraties voldoen aan de achtergrondwaarden (AW2000), met uitzondering van een aantal overschrijdingen, zie tabel.
- De overschrijding mag maximaal twee maal de norm voor de klassegrens achtergrondwaarden (AW2000) bedragen.
- Elke overschrijding is lager dan de norm voor klassegrens Wonen (exclusief nikkel).

Klasse wonen:

- Alle concentraties voldoen aan de klassegrens Wonen, met uitzondering van een aantal overschrijdingen, zie tabel.
- De overschrijding mag maximaal de norm voor de klassegrens Wonen plus de norm voor de klassegrens achtergrondwaarden (AW2000) bedragen, exclusief nikkel.
- De overschrijding van nikkel mag maximaal de norm voor de klassegrens Industrie bedragen.
- Elke overschrijding is lager dan de norm voor de klassegrens Industrie (maximale waarde industrie).

Klasse industrie:

- Als de indeling niet leidt tot de indeling in klasse Wonen of achtergrondwaarden (AW2000) wordt de bodemkwaliteit ingedeeld in de klasse Industrie.

Bodemkwaliteitszone

Deel van een beheergebied waarvoor geldt dat er sprake is een zelfde gebiedseigen bodemkwaliteit, waarbij zowel de verwachtingswaarde als de mate van variabiliteit van belang zijn. De spreiding van gehalten binnen een bodemkwaliteitszone is relatief laag. Een bodemkwaliteitszone is in drie richtingen begrensd: X, Y en Z.

Bijzondere omstandigheden

Voor een binnen een bodemkwaliteitszone liggend gebied geldt dat er sprake is van bijzondere omstandigheden, indien er voor dat gebied een afwijkende verwachtingswaarde geldt ten opzichte van de verwachtingswaarde van de betreffende bodemkwaliteitszone. Te denken valt aan verdachte locaties, onderzochte locaties, locaties waar een sanering heeft plaatsgevonden, e.d.

Ook beschermde gebieden zoals bijvoorbeeld voor de ecologie, archeologie, aardkundige waarden, cultuurhistorie vallen onder de bijzondere omstandigheden.

Deelgebied

Deel van een beheergebied waarvoor geldt dat dit op eenduidige wijze kan worden gekarakteriseerd door middel van de voor het beheergebied geldende onderscheidende kenmerken. In tegenstelling tot de bodemkwaliteitszone is er voor het deelgebied nog geen toetsing uitgevoerd of het daadwerkelijk een bodemkwaliteitszone is.

Drogere oevergebieden

Deze gebieden in rijkswateren hebben in de praktijk een zeer geringe overstromingsfrequentie, maar maken wel deel uit van een oppervlaktewaterlichaam. Wat bevoegdheden voor ingrepen in de bodem betreft vallen ze echter onder de Wet bodembescherming en worden niet aangemerkt als waterbodem in de zin van de Waterwet. Bij oppervlaktewaterlichamen in beheer bij waterschappen (zoals de Vecht), worden in het algemeen geen droge oevergebieden onderscheiden. Drogere oevergebieden moeten expliciet worden aangewezen door de minister (voor Rijkswateren) of Provinciale Staten (voor overige oppervlaktewatersystemen).

Grond

Het geheel van bestanddelen van de aardbodem van natuurlijke oorsprong, dat wil zeggen een mengsel van gesteente en mineraalfragmenten vermengd met organische stof, niet ontstaan door menselijk handelen, dat door ontgraven is vrijgekomen uit de bodem.

Onder dit begrip vallen onder andere: zand, veen, klei en löss. Ook verontreinigde grond die is gereinigd worden als grond beschouwd. Grond die is vermengd met bodemvreemd materiaal kan, afhankelijk van de per situatie toelaatbare hoeveelheid, eveneens als grond worden gedefinieerd. Uitgangspunt hierbij is dat de fysische kwaliteit van de bodem, uitgedrukt in bodemvreemd materiaal, niet mag verslechteren.

Grondwaterbeschermingsgebied

Een gebied wat met oog op de drinkwaterwinning wordt beschermd. Deze gebieden worden aangewezen in de PMV.

In waterwingebieden, grondwaterbeschermingsgebieden en boringsvrije zones stelt de provincie regels aan het bodemgebruik. Deze regels zijn vastgelegd in de Provinciale Milieuverordening (PMV).

Interventiewaarde

Wanneer een gemeten gehalte hoger is dan de interventiewaarde wordt gesproken over een sterke verontreiniging of sterk verhoogd gehalte. De interventiewaarden zijn vastgelegd in de Circulaire bodemsanering 2009, in werking getreden op 1 april 2009 (Staatscourant 2009, 67).

Niet gezoneerd deelgebied

Deelgebieden kunnen worden gezoneerd wanneer er voldoende waarnemingen zijn om te voldoen aan de eisen uit de Richtlijn bodemkwaliteitskaarten. Wanneer er onvoldoende waarnemingen zijn, kan de actuele milieuhygiënische bodemkwaliteit van het gebied niet worden bepaald en wordt het deelgebied niet gezoneerd. Een niet gezoneerd deelgebied kan ook ontstaan wanneer de gemeente er bewust voor kiest een gebied niet op te nemen in de bodemkwaliteitskaart. (zie ook: Uitgesloten gebied)

Nota bodembeheer

Document behorende bij de bodemkwaliteitskaart waarin de volgende aspecten aan de orde komen:

- Één of meerdere kaarten met de begrenzing van het bodembeheergebied en de bodemfuncties
- Een (water)bodemkwaliteitskaart;
- Een toelichting op de maatschappelijke opgave en het grondverzet en de verwachte ruimtelijke ontwikkelingen in de toekomst;
- De Lokale Maximale Waarden, inclusief motivatie en de resultaten van de risicotoolbox;
- (indien van toepassing) De maximale gewichtspercentage bodemvreemd materiaal inclusief onderbouwing en motivatie.

Daarnaast kan in een nota bodembeheer aandacht worden besteedt aan duurzaam bodembeheer of de (diepere) ondergrond.

Onderscheidende gebiedskenmerken

Kenmerken waarvan verwacht wordt dat deze een verband vertonen met de bodemkwaliteit. Bijvoorbeeld: bodemtype, geomorfologie, landgebruik, historie, huidig gebruik.

Ontgravingskaart

De ontgravingskaart geeft de kwaliteit aan van de eventueel te ontgraven grond op een niet voor bodemverontreiniging verdachte locatie. De ontgravingskwaliteit is gebaseerd op de gemiddelde gehalten van een zone en getoetst aan de toetsingswaarden uit het Besluit bodemkwaliteit. De bodemkwaliteitszones kunnen

vallen in de ontgravingsklassen Landbouw/natuur (achtergrondwaarden -AW2000), Wonen, Industrie of niet-toepasbaar. Bij de toetsmethodiek voor Landbouw/natuur wordt uitgegaan van een staffel voor het aantal toegestane overschrijdingen van de functiewaarden (voor staffel zie tabel in hoofdtekst rapport).

Klasse Landbouw/natuur (achtergrondwaarde – AW2000):

- Alle concentraties voldoen aan de achtergrondwaarden (AW2000), met uitzondering van een aantal overschrijdingen, zie tabel.
- De overschrijding mag maximaal twee maal de norm voor de klassegrens achtergrondwaarden (AW2000) bedragen.
- Elke overschrijding is lager dan de norm voor klassegrens Wonen (exclusief nikkel).

Klasse Wonen

- De concentraties niet voldoen aan de klasse Landbouw/natuur en de norm voor klassegrens Wonen wordt niet overschreden.

Klasse Industrie

- De norm voor klassegrens Wonen (maximale waarde wonen) wordt overschreden.
- De norm voor klasse grens Industrie (maximale waarde industrie) wordt niet overschreden.

Klasse Niet toepasbaar

- De norm voor klassegrens Industrie (maximale waarde industrie) wordt overschreden.

Percentiel/percentielwaarde

Waarde waar beneden een bepaald percentage van de waarnemingen gelegen is. Bijvoorbeeld 90-percentiel: 90% van de waarnemingen ligt beneden deze waarde.

Toepassingskaart

Bij de toepassingskaart wordt gekeken naar de vastgestelde bodemkwaliteit en de (toekomstige) functie van de bodem. Op basis van deze dubbele toets, waarbij de strengste toets doorslaggevend is, wordt aan elke zone de toepassingseis vastgesteld waaraan de toe te passen grond moet voldoen.

Tabel 6: Toepassingseisen per combinatie bodemfunctie- en kwaliteitsklasse

Bodemfunctieklass	Bodemkwaliteitsklasse	Toepassingseis
Overig	Landbouw/natuur	Landbouw/natuur
Overig	Wonen	Landbouw/natuur
Overig	Industrie	Landbouw/natuur
Wonen	Landbouw/natuur	Landbouw/natuur
Wonen	Wonen	Wonen
Wonen	Industrie	Wonen
Industrie	Landbouw/natuur	Landbouw/natuur
Industrie	Wonen	Wonen
Industrie	Industrie	Industrie

Toetsingswaarden Besluit bodemkwaliteit

Om een bodemkwaliteitszone in te delen in een bodemkwaliteitsklasse moet een toetsing plaatsvinden aan de gestelde normen uit het Besluit en de Regeling bodemkwaliteit. Voor het toepassen van grond op of in de bodem is dit (voor standaardbodem in mg/kg ds) de onderstaande normen. De emissietoetswaarde geldt bij grootschalige toepassingen.

Stof	Maximale waarden landbouw/natuur (achtergrondwaarde AW2000)	Maximale waarden wonen	Maximale waarden industrie	Emissietoetswaarde
Barium	190 *	550 *	920 *	413 *
Cadmium	0,60	1,2	4,3	4,3
Kobalt	15	35	190	130
Koper	40	54	190	113
Kwik	0,15	0,83	4,8	4,8
Lood	50	210	530	308
Molybdeen	1,5	88	150	105
Nikkel	35	39	100	100
Zink	140	200	720	430
Som PAK	1,5	6,8	40	-
Som PCB's	0,02	0,02	0,5	-
Minerale olie	190	190	500	-

* Alleen bij antropogene verontreiniging.

Uitbijter

Waarnemingen in het gegevensbestand die niet voldoen aan het patroon dat door de andere waarnemingen is gevestigd. De verhoogde gehalten zijn het gevolg van duidelijk aantoonbare menselijke activiteiten: puntverontreinigingen, verdachte locaties, typefouten.

Uitgesloten/Uitgezonderd gebied

Uitgesloten gebieden zijn terreinen die op beleidsmatige grond niet kunnen worden opgenomen in de bodemkwaliteitskaart. Voorbeelden zijn o.a. terreinen waar de gemeente niet het bevoegd gezag voor het Besluit bodemkwaliteit is, zoals op terreinen die in het beheer zijn van Rijkswaterstaat en terreinen waar sprake is van een sanering of verontreiniging door een lokale activiteit.

Variabiliteit

Mate waarin de gehalten binnen een bodemkwaliteitszone varieert.

Variatiecoëfficiënt

Maat voor de spreiding in gehalten (standaarddeviatie gedeeld door het gemiddelde).

Waterbodem

De waterbodem bestaat uit alle bodem welke onderdeel uitmaakt van een oppervlaktewaterlichaam. Dat betreft het samenhangend geheel van vrij aan het aardoppervlak voorkomend water, met de daarin aanwezige stoffen, alsmede de bijbehorende bodem en oevers.